

INFORME DE MONITOREO DE MEDIOS*

Fecha: 07/02/2024

Semananº 06

Coordinación de Vigilancia Epidemiológica

*Vigilancia basada en eventos de interés epidemiológico mediante el monitoreo de medios abiertos de comunicación locales y nacionales.

Reporte de eventos:

Amenaza	Tema	Medio	Fecha	Resumen	Liga	Prioridad	Verificación
Sequia	Se espera sequia severa en Morelos	El Sol de Cuernavaca	06 febrero 2024	Morelos está entre las entidades que padecerán de una severa sequía en este 2024, ya que se prevé que el estiaje se prolongue dos veces más en comparación con años anteriores, de acuerdo con la Comisión Nacional del Agua (Conagua).	https://www.elsoldecuernavaca.com.mx/local/cuernavaca-se-prepara-para-enfrentar-una-sequia-severa-en-morelos-11402125.html	Bajo	Ratificado
Social	Necesario regular venta de alcohol en Carnavales	El Sol de Cuernavaca	07 febrero 2024	El secretario de Gobierno de Morelos, Samuel Sotelo Salgado, hizo un exhorto a los alcaldes a poner especial atención en la venta de bebidas alcohólicas durante los carnavales para evitar escenarios de violencia.	https://www.elsoldecuernavaca.com.mx/local/gobierno-pide-a-alcaldes-controlar-la-venta-en-alcohol-en-carnavales-11402055.html	Bajo	Ratificado
Aumento de población escolar	Puertas abiertas en escuelas para alumnos de Guerrero	El Sol de Cuernavaca	06 febrero 2024	El titular de la Dirección de Planeación Educativa del Instituto de la Educación Básica del Estado de Morelos (IEBEM), Jesús Osvaldo Carrillo, dijo que las escuelas del estado mantienen sus puertas abiertas para los hijos de las familias de Guerrero que hayan llegado a Morelos tras el paso del huracán Otis. De hecho, dijo que ya hay niños guerrerenses tomando clases en planteles locales.	https://www.elsoldecuernavaca.com.mx/local/escuelas-de-morelos-abren-sus-puertas-a-hijos-de-familias-de-guerrero-11401059.html	Bajo	Ratificado
Biológico	Ausentismo de docentes por enfermedad	El Sol de Cuernavaca	06 febrero 2024	El secretario general del SNTE aseguró que los docentes y el resto del personal continúan realizando el protocolo de seguridad en materia de salud, para evitar que cualquier enfermedad se disperse y afecte al alumnado.	https://www.elsoldecuernavaca.com.mx/local/maestros-de-morelos-se-ausentan-por-enfermedad-snte-11401234.html	Bajo	En Estudio
Biológico	Primera defunción por Covid-19 en el estado	El Sol de Cuernavaca	06 febrero 2024	Se confirmó el primer fallecimiento en el estado de Morelos por Covid-19 en 2024, y hasta ahora son 15 casos acumulados en la entidad y cero activos, según el reporte de la Subsecretaría de Prevención y Promoción de Salud del gobierno federal.	https://www.elsoldecuernavaca.com.mx/local/morelos-reporta-primera-muerte-por-covid-19-en-2024-11400421.html	Bajo	Ratificado
Biológico	Amenazan con cancelar carnaval en Tepoztlán	Diario de Morelos	07 febrero 2024	A tan sólo 3 días que dé inicio el tradicional carnaval de Tepoztlán, las diversas comparsas de los barrios de este "Pueblo Mágico" advirtieron a la autoridad municipal que de no cumplir con la planificación y las diferentes demandas que le han señalado, el carnaval se podría volver a cancelar.	https://www.diariodemorelos.com/noticias/amenazan-con-cancelar-carnaval-de-tepoztlan	Bajo	Ratificado
Biológico	Regular venta de alcohol	Diario de Morelos	07 febrero 2024	Samuel Sotelo Salgado, secretario de Gobierno, pidió a las y los presidentes municipales limitar la venta de bebidas alcohólicas durante carnavales y ferias.	https://www.diariodemorelos.com/noticias/piden-alcaldes-limitar-venta-de-alcohol	Bajo	Ratificado



<http://ssm.gob.mx>



Servicios de Salud Morelos



@MorelosSalud

Callejón Borda N°3 Col. Centro C.P. 62000
Teléfono (777) 312 62 31 / 314 33 36 ext. 222

**Calle Gómez Azcárate No. 205, Col. Lomas de la Selva
C.P. 62270, Cuernavaca, Morelos. Tel.: 777 102 25 56**

Amenaza	Tema	Medio	Fecha	Resumen	Liga	Prioridad	Verificación
Sequia	Liquidado incendio forestal en Xoxocotla	La Unión	07 febrero 2024	La Secretaría de Desarrollo Sustentable (SDS), a través del Centro Estatal de Emergencias y Contingencias Ambientales (CEECA), informó en un comunicado que el incendio forestal localizado en el Cerro del Venado, ubicado en el municipio indígena de Xoxocotla, quedó controlado y liquidado en su totalidad.	https://www.launion.com.mx/morelos/avances/noticias/243917-controlado-y-liquidado-incendio-forestal-en-cerro-del-venado-en-xoxocotla-ceeca.html	Bajo	Ratificado
Prevención de accidentes	Prevención de incidentes en conjunto municipio y PC	La Unión	07 febrero 2024	La Coordinación Estatal de Protección Civil Morelos (CEPCM) sostuvo un encuentro con las áreas municipales de Protección Civil con el propósito de continuar con el trabajo de promover las acciones conjuntas correspondientes para este 2024, privilegiando de este modo la salvaguarda de la población en la entidad.	https://www.launion.com.mx/morelos/avances/noticias/243906-promueve-cepcm-acciones-conjuntas-con-sistemas-municipales-de-proteccion-civil.html	Bajo	Ratificado
Biológico	Prevención de Influenza	La Unión	07 febrero 2024	Al destacar que la vacuna contra la influenza es segura y gratuita, Servicios de Salud Morelos (SSM) insistió a la población vulnerable acudir a su centro de salud más cercano y recibir la dosis, con el objetivo de prevenir un cuadro grave de la enfermedad.	https://www.launion.com.mx/morelos/avances/noticias/243904-conmina-ssm-a-protegerse-contra-la-influenza-y-otras-enfermedades-respiratorias.html	Bajo	Ratificado
Biológico	Deceso por Covid-19 en Morelos	La Unión	07 febrero 2024	Las autoridades de salud informaron este martes del primer deceso por covid -19 en Morelos, además de tres muertes por influenza, por lo que llamaron a la población a mantener las medidas de prevención, de higiene personal y de inmunización.	https://www.launion.com.mx/morelos/avances/noticias/243900-reporta-salud-federal-un-deceso-por-covid-19-en-morelos.html	Bajo	Ratificado
Biológico	Minimizan el riesgo de Sarampión	Telemundo	07 febrero 2024	A medida que los brotes de sarampión se extienden por todo el mundo, los activistas antivacunas no sólo están instando a la gente a no vacunarse, sino que también le están restando importancia a los peligros de esa enfermedad respiratoria altamente contagiosa.	https://www.telemundo.com/noticias/noticias-telemundo/salud/movimiento-antivacunas-minimiza-el-peligro-del-sarampion-brote-enfermedad-rcna137404	Bajo	Ratificado
Biológico	Casos de Sarampión en EUA	Telemundo	07 febrero 2024	Hay alarma en California por un caso de sarampión confirmado, por lo que autoridades de salud alertaron a la población de esta situación y los lugares que la persona infectada habría visitado.	https://www.telemundo.com/shows/al-rojo-vivo/estados-unidos/video/autoridades-de-salud-emiten-alerta-roja-por-caso-de-sarampion-confirmado-en-california-tmvo12548665	Bajo	Ratificado



<http://ssm.gob.mx>



Servicios de Salud Morelos



@MorelosSalud

Callejón Borda N°3 Col. Centro C.P. 62000
Teléfono (777) 312 62 31 / 314 33 36 ext. 222

**Calle Gómez Azcárate No. 205, Col. Lomas de la Selva
C.P. 62270, Cuernavaca, Morelos. Tel.: 777 102 25 56**

INFORME DE RIESGOS METEOROLÓGICOS

Fecha: 07/02/2024

Semananº 06

Coordinación de Vigilancia Epidemiológica

Fuente: Servicio Meteorológico Nacional de México, CONAGUA. <https://proteccioncivil.morelos.gob.mx/>

LLUVIAS PUNTUALES FUERTES Y CAÍDA DE NIEVE O AGUANIEVE SOBRE EL NOROESTE DE LA REPÚBLICA MEXICANA

Este día, el **frente frío No. 33** y la **masa de aire frío** que lo impulsa avanzarán hacia el norte del país, mientras que la **Sexta tormenta invernal** se moverá lentamente sobre el noroeste y gradualmente sobre el norte de México, generando chubascos y lluvias puntuales fuertes en las regiones mencionadas; vientos muy fuertes a intensos en el noroeste, norte y noreste mexicanos; oleaje de 2 a 4 metros de altura en la costa occidental de la Península de Baja California; así como condiciones para la **caída de nieve o aguanieve** en zonas serranas de Baja California, Sonora y Chihuahua. Al final de este día, la **Sexta tormenta invernal** dejará de afectar al territorio mexicano. Por otra parte, la **masa de aire frío** asociada al **frente No. 32** modificará sus características térmicas, permitiendo un gradual ascenso de las temperaturas vespertinas, sin embargo, durante la mañana y noche el ambiente se mantendrá frío a muy frío con heladas en zonas del noreste, occidente, centro, oriente y sureste del país, así como temperaturas mínimas de -10 a -5 °C y **heladas** en zonas altas de Baja California, Sonora, Chihuahua y Durango; además, prevalecerá viento de componente norte con rachas de 50 a 70 km/h en el Istmo y Golfo de Tehuantepec. El ingreso de humedad desde el Océano Pacífico, producirá lluvias aisladas en el occidente, sur y sureste de México. Finalmente, una **circulación anticiclónica en niveles medios de la atmósfera** sobre el centro y sur del país, ocasionará tiempo estable y baja probabilidad de lluvia en la mayor parte del territorio nacional.

Las lluvias fuertes podrían incrementar los niveles de ríos y arroyos, y provocar encharcamientos, deslaves e inundaciones. A su vez, las temperaturas gélidas podrían generar el congelamiento en la carpeta asfáltica.

Temperaturas Mínimas de 0-5 °C:

Morelos y Ciudad de México.

Temperaturas Máximas de 30-35 °C:

Morelos, Puebla (suroeste), Oaxaca (costa).

Pronóstico en región Mesa Central:

Cielo despejado la mayor parte del día y sin lluvia en la región. Ambiente matutino frío a fresco, y muy frío con posibles heladas en zonas altas. Por la tarde ambiente cálido a caluroso. Viento de dirección variable de 10 a 20 km/h con rachas de hasta 40 km/h.

SISTEMAS METEOROLÓGICOS ACTUALES

No. 075 del 07 de febrero de 2024 / 06:00 horas

2024/02/07 11:00 UTC (05:00 h. Centro de México)

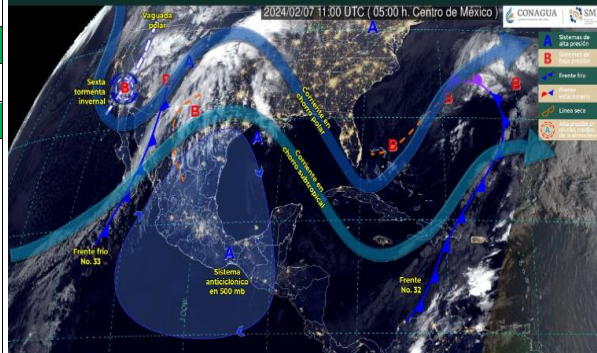

Recomendaciones de Protección Civil

TEMPERATURAS BAJAS:

- Al salir de un lugar caliente debes cubrirte boca y nariz para evitar aspirar el aire frío; los cambios bruscos de temperatura pueden afectar el sistema respiratorio.
- Limitar la cantidad de tiempo al aire libre, ya que las exposiciones prolongadas al aire frío pueden producir hipotermia y en casos extremos congelación.
- Alimentarse sanamente en invierno procurando ingerir una mayor cantidad de calorías, vitaminas, líquidos (de preferencia tibios), frutas y nueces, manteniendo sus horarios de alimentación.
- Mantener una ventilación adecuada en caso de usar algún calefactor, horno, chimenea o calefactores, para evitar intoxicaciones por monóxido de carbono, no encender anafres o braseros dentro de lugares cerrados o con mala ventilación, mantener alejado de los niños.
- Los niños, adultos mayores y enfermos crónicos son más vulnerables, ten especial cuidado con ellos y cobíjalos.

Nivel de riesgo bajo

No existe riesgo meteorológico para la población en general, aunque sí para alguna actividad concreta (fenómenos meteorológicos habituales) o localización de alta vulnerabilidad, por ejemplo, zonas altas de Morelos con mayor exposición a bajas temperaturas.



<http://ssm.gob.mx>



Servicios de Salud Morelos



@MorelosSalud

Callejón Borda N°3 Col. Centro C.P. 62000
Teléfono (777) 312 62 31 / 314 33 36 ext. 222

**Calle Gómez Azcárate No. 205, Col. Lomas de la Selva
C.P. 62270, Cuernavaca, Morelos. Tel.: 777 102 25 56**

INFORME DE MONITOREO VOLCÁNICO Y SISMOLÓGICO

Fecha: 07/02/2024

Semanan°06

Coordinación de Vigilancia Epidemiológica

Fuente: Servicio Sismológico Nacional, UNAM. / Centro nacional de Prevención de Desastres (CENAPRED)-SEGOB, SENEAM-SCT y NOAA.

En las últimas 24 horas, mediante los sistemas de **monitoreo del volcán Popocatepetl**, se detectaron **11 exhalaciones y 1 316 minutos de tremor**. El día de hoy, el Centro Nacional de Comunicación y Operación de Protección Civil (CENACOM) reportó **ligera caída de ceniza en Tetela del Volcán y Hueyapan, Estado de Morelos.**

NIVEL DE ALERTA	SEMAFORO	AMARILLO-FASE 2	RECOMENDACIONES PARA LA FASE AMARILLO FASE 2
	<p>El volcán presenta incremento en su actividad, con explosiones esporádicas:</p> <ul style="list-style-type: none"> Pluma continúa de vapor de agua y gas. Caída de ceniza leves a moderadas en poblaciones cercanas. Lanzamiento de fragmentos incandescentes y posibilidad de flujos piroclásticos de corto alcance asociado a las explosiones. Crecimiento y destrucción de domos de lava. Flujos de lodo o escombros de corto alcance. 		<ol style="list-style-type: none"> Continuar con el radio de seguridad de 12 km, por lo que la permanencia en esa área no está permitida. Controlar el tránsito entre Santiago Xalitintla y San Pedro Nexapa, vía Paso de Cortés. A las autoridades de Protección Civil, mantener sus procedimientos preventivos, de acuerdo con sus planes operativos. A la población se le recomienda eleva la atención a los avisos de las autoridades de su localidad y se exhorta a no acercarse al volcán, y mucho menos al cráter. Mantenerse fuera de cañadas ante posibles flujos de lodo, principalmente en temporada de lluvias.

PRONOSTICO DE CAIDA DE CENIZA

En caso de una exhalación de ceniza volcánica, el pronóstico de trayectoria hacia el sur y suroeste, cambiando al oeste, noroeste y norte (simulando exhalación cada hora en las próximas 6 horas), a su paso por la zona oeste y suroeste del estado de Puebla; zona noreste, centro y centro-norte del estado de Guerrero y zona sureste, sur, este-sureste y centro-sur del estado de Morelos, para las **primeras 12 horas de pronóstico** (de las 14:00 a las 02:00 hora local). Posteriormente, para las **últimas 12 horas de pronóstico** (de las 02:00 a las 14:00 hora local del día siguiente), las trayectorias continuarán sobre la zona centro, norte y noreste del estado de Guerrero; **zona sur, suroeste, oeste, noroeste, centro y nor-noroeste del estado de Morelos;** zona suroeste, oeste, centro, sur, norte y noreste del Estado de México; zona oeste, sur, centro y norte de la Ciudad de México y zona sur del estado de Hidalgo.

SIN REPORTE DE POBLACION AFECTADA POR DE CAIDA DE CENIZA

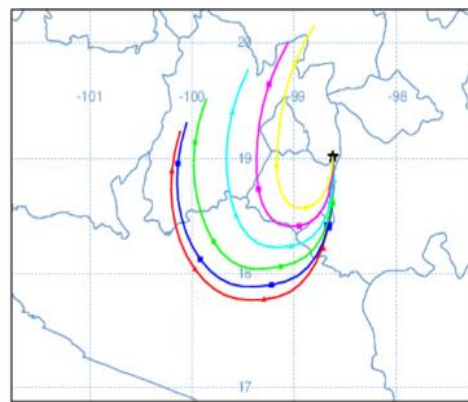

SISMOS	<p>Se registró sismo de magnitud de 3.6 grados Richter, a las 04:30:04 hrs con localización del epicentro a 28 km al noreste de Arriaga, Chiapas.</p> <p>NO PERCIBIDO EN EL ESTADO DE MORELOS.</p>	
	<p>REPORTE DE DAÑOS A LA POBLACION</p> <p>PROTECCIÓN CIVIL</p> <p>Sin reporte de daños a la población ni a la infraestructura en salud.</p>	



<http://ssm.gob.mx>



Servicios de Salud Morelos



@MorelosSalud

Callejón Borda N°3 Col. Centro C.P. 62000
Teléfono (777) 312 62 31 / 314 33 36 ext. 222

**Calle Gómez Azcárate No. 205, Col. Lomas de la Selva
C.P. 62270, Cuernavaca, Morelos. Tel.: 777 102 25 56**

INFORME DE MONITOREO DE TEMPERATURAS Y CALIDAD DEL AIRE

Fecha: 07/02/2024

Semana N°06

Coordinación de Vigilancia Epidemiológica

Fuente: Comisión Estatal de Agua (CEAGUA)



PRONOSTICO DE TEMPERATURAS POR MUNICIPIO

Municipio	Min.	Max.	Municipio	Min.	Max.
Amacuzac	12°	34°	Tepalcingo	12°	32°
Cuautla	11°	29°	Ayala	12°	30°
Jiutepec	13°	30°	Huitzilac	05°	20°
Temixco	13°	32°	Tepoztlán	11°	30°
Tlaltizapan	13°	33°	Zacualpan	12°	28°
Axochiapan	14°	34°	Tlalquitenango	11°	38°
Cuernavaca	12°	29°	Puente de Ixtla	12°	36°
Jojutla	12°	36°			

TEMPERATURAS MÁXIMAS Y MÍNIMAS, ULTIMAS 24 HRS

Mínimas

Huitzilac05°20°

Tetela del Volcán09°23°

Totolapan09°26°

Ocuituco10°26°

Máximas

Tlaquitenango11°38°

Jojutla12°36°

Axochiapan14°34°

Zacatepec13°34°



CALIDAD DEL AIRE

ÍNDICE AIRE Y SALUD	NIVEL DE RIESGO ASOCIADO	RECOMENDACIONES	
		GRUPOS SENSIBLES	PARA TODA LA POBLACIÓN
<p>Estación de Monitoreo Cuernavaca Centro, Morelos</p> <p>68 Moderado</p> <p>Updated on Wed. 7:00 temperature: 15°C</p> <p>current past 2 days</p> <p>PM2.5 AQI 68</p> <p>PM10 AQI 37</p>	<p>Moderado</p> <p>Las personas sensibles pueden experimentar síntomas respiratorios (asmáticos), posible agravamiento de enfermedad pulmonar y cardiaca en personas con enfermedad cardiopulmonar y adultos mayores.</p>	<p>Considera reducir las actividades físicas vigorosas al aire libre.</p>	<p>Disfruta las actividades al aire libre.</p>



<http://ssm.gob.mx>



Servicios de Salud Morelos



@MorelosSalud

Callejón Borda N°3 Col. Centro C.P. 62000
Teléfono (777) 312 62 31 / 314 33 36 ext. 222

Calle Gómez Azcárate No. 205, Col. Lomas de la Selva
C.P. 62270, Cuernavaca, Morelos. Tel.: 777 102 25 56

INFORME DE MONITOREO EPIDEMIOLÓGICO

Fecha: 07/02/2024

Semanan°06

Coordinación de Vigilancia Epidemiológica

Fuente: Jurisdicciones Sanitarias del estado de Morelos.

JURISDICCION SANITARIA I:

AL MOMENTO DE ESTE REPORTE LA UIES ESTATAL NO HA RECIBIDO INFORME DE EVENTOS EXTRAORDINARIOS DE NOTIFICACION INMEDIATA POR PARTE DE LA JURISDICCION SANITARIA.

JURISDICCION SANITARIA II:

AL MOMENTO DE ESTE REPORTE LA UIES ESTATAL NO HA RECIBIDO INFORME DE EVENTOS EXTRAORDINARIOS DE NOTIFICACION INMEDIATA POR PARTE DE LA JURISDICCION SANITARIA.

JURISDICCION SANITARIA III:

SISTEMA NOTINMED

○ Brote de ZIKA en Jonacatepec.

- Folio: NM00322906-0
- Municipio: Jonacatepec
- Lugar: C.S Tlayca
- Población afectada: 1 caso masculino de 14 años de edad, confirmado por PCR
- Defunciones: 0
- Fecha de inicio de brote: 16/01/2024
- Caso índice: 16/01/2024
- Tasa de ataque: 0.2%
- Tasa de letalidad: 0.0%
- Fecha probable de cierre de brote: 14/02/2024



<http://ssm.gob.mx>



Servicios de Salud Morelos



@MorelosSalud

Callejón Borda N°3 Col. Centro C.P. 62000
Teléfono (777) 312 62 31 / 314 33 36 ext. 222

Calle Gómez Azcárate No. 205, Col. Lomas de la Selva
C.P. 62270, Cuernavaca, Morelos. Tel.: 777 102 25 56